



Liebe Bürgerinnen und Bürger,

nachstehende Informationen möchte ich an Sie weitergeben:

## **1. Gemeinderatssitzung am 08.04.2024**

### **1.1 Allgemeiner Bericht**

#### Bürgersolar Ermetzhofen, Begutachtung und Bodenmessung

Ortstermin Freiflächen-Photovoltaikanlagen der Bürgersolar Ermetzhofen am 18.03.2024. Die Bürgersolar Ermetzhofen GmbH & Co. KG ermöglichte dem Bearbeitungsteam von boden:ständig Ermetzhofen eine Begutachtung der Bodenverhältnisse in Freiflächen - Photovoltaikanlagen und eine Durchführung einfacher Messungen zum Bodenzustand und zum Infiltrationsvermögen der Böden innerhalb der Anlage.

#### Anlass, Zielsetzung:

Bei Starkregenereignissen tragen Freiflächen-Photovoltaikanlagen zu Oberflächenabflüssen bei. Dies wurde bei einem Starkregenereignis bereits beobachtet. Die Frage ist, wie die PV-Anlagen bezüglich ihrer Wirkung auf Starkregenabflüsse im Vergleich zu Äckern, Wiesen und Wäldern zu beurteilen sind. Unbestritten ist, dass in den Anlagen einerseits eine extensiv bewirtschaftete Bodenfläche insgesamt durch gute Infiltration einen Schutz vor Bodenerosion bedeuten, andererseits wird eine spärliche Vegetationsentwicklung unter den Solarpaneelen und die Konzentration der Regenmengen auf den Traufbereich der Paneele den Wasserabfluss und die Erosion verstärken.

Begutachtet wurde die erste Solaranlage mit einer Ost/Westausrichtung (Satteldächer). Die erste Anlage wurde mit 2013 gebaut und in Betrieb genommen. Die Ausrichtung der Paneele erfolgte in Ost/Westausrichtung. Auf diese Weise entstand eine Satteldachformation.

Jedes Satteldach überspannt gut 10 m. Der Abstand zwischen den Dächern im Traufbereich beträgt ca. 0,7 m. Zwischen den Satteldachpaneelen befindet sich im Firstbereich eine weitere Lücke von ca. 0,4 m. Unter den Satteldachpaneelen gibt es keinen Bewuchs, hier ist nur blanker Boden zu finden. In Längsrichtung der Dächer folgt nach einer Länge von 48 m eine Lücke von 6 m zum nachfolgenden Dach.

Dies bedeutet, dass im Lückenbereich eine Bodenüberdeckung sowohl quer als auch längs vorhanden ist. In Zahlen bedeutet dies, dass ca. 80 % der Fläche mit Solarpaneelen bedeckt und ca. 20 % der Fläche mit einer Bodenüberdeckung bewachsen ist.

Die zweite Anlage wurde in den Jahren 2019 bis 2021 gebaut. Die Paneelen dieser Anlage sind nach Süden ausgerichtet und bilden lange Reihen von Pultdächern. Die Paneelen in Pultdachform weisen eine Höhe von 7 m auf. Sie sind in Abständen von ca. 4,3 m aufgestellt. Die Bodenfläche unter den Paneelen und den Zwischenräumen ergeben eine Bodenüberdeckung von ca. 60%.

#### Fazit und Maßnahmenskizze

Die Solarpaneelen führen sowohl in Ost-West Ausrichtung (Satteldächer) als auch bei Südausrichtung (Pultdächer) zu unterschiedlichen ausgeprägten vegetationsfreien Teilflächen. Diese Flächen entstehen durch Trockenheit und Beschattung. Sie weisen vor allem bei dem Satteldachaufbau Erosionsmerkmale auf. Die Böden unter den Paneelen ohne Vegetation verändern sich bei Benässung in schluffige Böden, die leicht verschlämmen. Besonders unter den Satteldächern bilden sich Erosionsrinnen, die in Längsrichtung hangabwärts ausgerichtet sind.

Trotz der Erosionsrinnen ist bislang nicht erkennbar, dass bei Niederschlagsereignissen von den Solaranlagen besonders hohe Abflüsse und Bodenausträge ausgehen.

Ein Vorschlag, das Erosionsrisiko bei Starkregen zu minimieren, könnte folgendermaßen gestaltet werden: Unter den Solarpaneelen könnten dachziegelartig hangparallele Vertiefungen profiliert bzw. angeordnet werden. Die dachziegelartig angeordneten Vertiefungen könnten die Oberflächenabflüsse abbremsen bzw. teilweise zurückhalten. Zudem ist auch eine verbesserte Vegetationsentwicklung zu erwarten, wenn hier über die Vertiefungen ein Muster durchfeuchteter Bodenstellen entsteht.

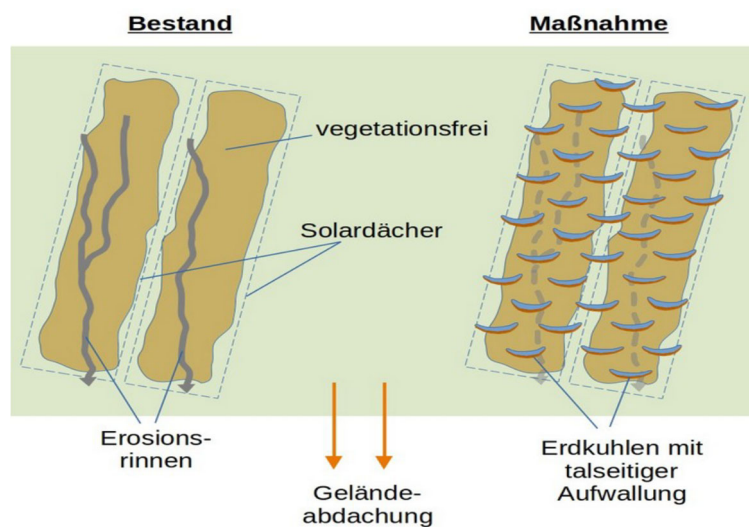

### Polizeipräsidium Mittelfranken Stellenprogramm 2025

Die Bevölkerung in Bayern setzt großes Vertrauen in die Arbeit der Bayerischen Polizei und hat hohe Ansprüche an die mittelfränkische Polizei. Dem Ministerium des Innern ist es ein großes Anliegen, dieser Erwartung der Bevölkerung zu entsprechen. Die Bereitstellung von ausreichend verfügbarem Personal stellt hierbei einen wesentlichen Aspekt für erfolgreiches polizeiliches Handeln dar.

In einem Schreiben des Polizeipräsidiums wird den Kommunen mitgeteilt, dass dem Polizeipräsidium Mittelfranken im Rahmen des Stellenprogramms „Die Bayerische Polizei 2025“ - aufbauend auf den bereits bestehenden 4278 Sollstellen - 463 zusätzliche Sollstellen zugeteilt werden. Zu beachten ist hierbei, dass zur Besetzung der Sollstellen, dass das hierfür benötigte Personal bis zum Jahre 2026 zur Verfügung stehen, sprich ausgebildet sein muss.

In Rahmen der Neubesetzung erfolgt vor allem eine Stärkung der sogenannten Basisdienststellen - also all jener Dienststellen, die im direkten und täglichen Kontakt mit der Bevölkerung stehen. Da sich die Polizei als „Bürgerpolizei“ versteht, stehen bei der Neuverteilung der Stellen einige Aspekte wie die objektive Sicherheitslage und das subjektive Sicherheitsgefühl der Bevölkerung, neu im Mittelpunkt. Zu nennen wären hier vor allem die Stärkung der uniformierten Präsenz im Streifendienst und die Kriminalitätsbekämpfung in aktuellen Deliktsfeldern wie Cybercrime, Kinderpornographie und Hasskriminalität im Internet. Ebenso wird durch die Stellenmehrung auch die Verkehrssicherheitsarbeit gestärkt.

Mit der Neuverteilung ist es nach Ansicht des Polizeipräsidenten gelungen, all den Gesichtspunkten der Stärkung der sogenannten Basisdienststellen ausgewogen gerecht zu werden und einen Zuwachs bei allen Sparten der Polizei (Schutzpolizei, Verkehrspolizei und Kriminalpolizei) zu erreichen.

Dienststelle	ALT	Sollstellengröße zum 01.03.2024	Sollstellengröße nach Abschluss des Konzepts DBP 2025
PI Bad Windsheim	45	43	46
PI Neustadt/Aisch	52	50	54
KPI Ansbach	67	65	72
VPI Ansbach	70	59	65
Stellenanteil Einsatzzug Ansbach (angegliedert an PI ZED)		28	28

## Sachaufwand für Grund- und Mittelschule Uffenheim Haushaltsjahr 2023

Der durch sonstige Einnahmen nicht gedeckte Bedarf (Schulumlage) wird im Rahmen einer Verwaltungs- und Investitionsumlage erhoben und ergibt sich aus den beiliegenden Aufstellungen. Die Schulumlage für das Haushaltsjahr 2023 wird wie folgt abgerechnet:

Verwaltungsumlage	716.355,35 Euro: 542 Schüler =	1.321,689 € je Schüler
Investitionsumlage	81.838,62 Euro : 542 Schüler =	150,994 € je Schüler

Der Umlageanteil der **Gemeine Ergersheim** ergibt sich aus den maßgeblichen Schülerzahlen nach dem Stand vom 01. Oktober 2022 und wird wie folgt berechnet: **20 Schüler**

20 Schüler	x	1.321,689 € =	26.433,78 €
20 Schüler	x	150,994 € =	3.019,88 €
Schulumlage insgesamt			<b>29.453,65 €</b>
abzüglich geleistete Vorauszahlung			<b>23.985,24 €</b>
Nachzahlung:			<b>5.468,41 €</b>

	Schülerzahlen			Umlageberechnung			Umlage gesamt	Vorauszahlung 2023	Abrechnung 2023
	Stand: 01.10.2022 Grundsch.	Mittelsch.	gesamt	Verwaltungs- umlage	Investitions- umlage				
<b>Ergersheim</b>	<b>15</b>	<b>5</b>	<b>20</b>	26.433,78 €	3.019,88 €	29.453,65 €	23.985,24 €	<b>5.468,41 €</b>	
Gollhofen	0	23	23	30.398,84 €	3.472,86 €	33.871,70 €	27.583,03 €	<b>6.288,67 €</b>	
Hemmersheim	0	13	13	17.181,95 €	1.962,92 €	19.144,87 €	15.590,41 €	<b>3.554,46 €</b>	
Ippesheim	0	15	15	19.825,33 €	2.264,91 €	22.090,24 €	17.988,93 €	<b>4.101,31 €</b>	
Mkt.Nordheim	13	15	28	37.007,29 €	4.227,83 €	41.235,11 €	33.579,34 €	<b>7.655,77 €</b>	
Oberickelsheim	0	12	12	15.860,27 €	1.811,93 €	17.672,19 €	14.391,14 €	<b>3.281,05 €</b>	
Simmershofen	12	13	25	33.042,22 €	3.774,84 €	36.817,07 €	29.981,55 €	<b>6.835,52 €</b>	
Weigenheim	33	21	54	71.371,20 €	8.153,66 €	79.524,86 €	64.760,15 €	<b>14.764,71 €</b>	
Zwischensumme	73	117	190	251.120,88 €	28.688,82 €	279.809,69 €	227.859,79 €	<b>51.949,90 €</b>	
Uffenheim	228	124	352	465.234,47 €	53.149,80 €	518.384,28 €	422.140,22 €	<b>96.244,06 €</b>	
Zwischensumme	301	241	542	716.355,35 €	81.838,62 €	798.193,97 €	650.000,01 €	<b>148.193,96 €</b>	
Schüler ohne Uml.	2	3	5						
<b>Gesamt</b>	<b>303</b>	<b>244</b>	<b>547</b>						

Abschlussveranstaltung Klimaresilienter Landkreis in Oberzenn im Blauen Schloss am 08.04.2024

---

Teilnehmer:

Bay. Minister Glauber, WWA Keller, ALE Neukirchner, Bauernverband Felßner sowie Landrat Weiß, Landrat Weißenburg Westfal, Bayerischer Gemeindetag Dr. Kress, Behördenvertreter, Verbände, Bürgermeister des Landkreises und der BR-Rundfunk.

Unter dem Eindruck des Trockenjahres 2022 entstand die Idee, sich im Landkreis Neustadt a. d. Aisch-Bad Windsheim als Pilotlandkreis klimaresilient aufzustellen. Gemeinsam haben Landkreis, Kommunen, Amt für Ländliche Entwicklung und Wasserwirtschaftsamt - mit tatkräftiger Unterstützung von vielen weiteren Institutionen, Verbänden und Betroffenen - Wege für einen nachhaltigen Umgang mit dem nur begrenzt zur Verfügung stehenden Wasser erarbeitet. Ziel war es, Möglichkeiten bzw. Alternativen zu finden, die einen zukunftsorientierten Wasserrückhalt und eine geordnete Nutzung des Wassers vor Ort garantieren - auch und gerade in Trockenzeiten! Wichtig waren uns vor allem zwei Aspekte: Erstens, dass wir den Weg gemeinsam bestreiten und zweitens, dass wir direkt in die praktische Umsetzung einsteigen. Im Laufe der Zusammenarbeit ist ein „Wir-Gefühl“ entstanden, auf das wir besonders stolz sind.

Durch das gemeinsame Anpacken soll es gelingen, den Folgen des Klimawandels fachübergreifend und wirkungsvoll zu begegnen. Hierzu haben sich die Projektpartner in vier Workshops mit Experten und Betroffenen zu folgenden Themenschwerpunkten ausgetauscht:



Der Workshop 2: wurde von der Gemeinde Ergersheim mit großem Interesse verfolgt. Das zentrale Thema dieses Workshops war, der Umgang mit dem Wasser im Siedlungsgebiet. Neben der bewährten Speicherung von Regenwasser in Zisternen, wurde auch das Thema zentrale Regenwasserspeicher z.B. stillgelegte Güllegruben oder ehemalige Teichkläranlagen diskutiert.

Hier entstand auch die Idee, die ehemaligen betonierten Absetzbecken der aufgelassenen Kläranlagen in Neuherberg und Ergersheim als Regenwasserspeicher zu nutzen. Mit dem gespeicherten Wasser können beispielsweise öffentliche Grünanlagen, Bäume und Sonderkulturen bewässert werden. Dieses Wasser stünde dann auch der Feuerwehr als Löschwasserspeicher zur Verfügung. Die Entnahme des Wassers aus Regenwasserspeichern der Absetzbecken stünde jedem Bürger kostenlos zur Verfügung.

### **1.2 zugestimmt wurde;**

---

dem Bauantrag zum Umbau und Sanierung eines Zweifamilienhauses auf der FINr. 1048/9, Gemarkung Ergersheim.

### **1.3 zugestimmt wurde;**

---

dem Bauantrag zum Wohnhausneubau in Holzmodulbauweise auf der FINr. 120/3, Gemarkung Seenheim.

### **1.4 Zugestimmt wurde;**

---

Der Gemeinde liegt ein Antrag auf Erlaubnis zur Einleitung des Niederschlagwassers der Dachflächen des Außenklimastalls in den Graben FINr. 1908, Gemarkung Ergersheim, vor.

Zum einen sollen die Dachflächen der Stallanlage und der Stroh- und Auslaufhalle in das westlich des Stalls gelegene Löschwasser und Regenrückhaltebecken und in die östlich des Stalls gelegene Zisterne geleitet werden. Der Überlauf des Rückhaltebeckens und der Zisterne wird in den Graben FINr. 1908, Gemarkung Ergersheim, eingeleitet.

### **1.5 Evangelische Gemeinschaft Ergersheim;**

#### **- Antrag auf Zuschuss zur Erneuerung der Gastherme**

---

Die evangelische Gemeinschaft Ergersheim legt einen Antrag auf Zuschuss für die Erneuerung der über 20 Jahre alten Gasheizung im Gemeindehaus der Gemeinschaft vor. Die neue Gastherme wurde in Höhe von 7.998,50,-- € von der Fa. Bilke, Ermetzhofen, eingebaut.

Zur evangelischen Gemeinschaft Ergersheim ist zu sagen, dass sie versucht, mit ihrem Angebot das geistliche, gesellschaftliche und kulturelle Leben in und um Ergersheim zu bereichern. Hierzu sind zu nennen: Kinder- und Jugendkreise, Adventure Kids, die Lego-Tage, der Tagestreff für Senioren. Zudem werden noch weitere Veranstaltungen für die Gemeinde durchgeführt z. B. im vergangenen Jahr der Reformationsweg.



Nach eingehender Beratung beschließt der Gemeinderat, der Evang. Gemeinschaft Ergersheim zur Erneuerung ihrer Gastherme einen Zuschuss in Höhe von 4.000,-- € zu gewähren.

### **1.6 Siebnerei Seenheim;**

#### **- Anzeige Wahl des Obmanns und des Stellvertreters am 22.03.2024**

---

Die Gemeinde ist darüber zu benachrichtigen, dass in der Siebnerei Seenheim gemäß der Feldgeschworenenordnung (FO) nach 6 Jahren Amtszeit der Obmann Alfred Döppert und sein Stellvertreter Markus Hain von der Siebnerei Seenheim neu gewählt wurden.

Die Wahl ist im § 6 der Feldgeschworenenordnung (FO) Wahl des Obmanns geregelt.

Der Gemeinderat nimmt das Wahlergebnis zur Kenntnis.

### **1.7 Europawahl und Landratswahl;**

#### **- Wahlleiter und Wahlhelfer für die Wahlbezirke**

---

Die Europawahlen und die Wahl des Landrats stehen an. Am 09. Juni 2024 findet die Wahl statt.

Der Gemeinderat hat am 01.08.2022 festgelegt, dass es in der Großgemeinde Ergersheim zur Urnenwahl nur noch zwei Wahllokale gibt:

Die Wahlbezirke werden nach den bestehenden Wählergemeinschaften eingeteilt.

#### Wahlbezirk 1

bildet Wählergemeinschaft Ergersheim. Das Wahllokal befindet sich im Gemeindezentrum.

#### Wahlbezirk 2

bildet Wählergemeinschaft Ermetzhofen, Neuherberg, Seenheim. Das Wahllokal befindet sich im Dorfhaus am See in Ermetzhofen.

Zur Durchführung der Wahl werden je Wahlbezirk ein Wahlleiter und Wahlhelfer benötigt. Die Wahlleiter und die Wahlhelfer sind zu benennen. Die Daten werden an das Meldeamt in Uffenheim weitergegeben.

Zusätzlich zur Urnenwahl besteht die Möglichkeit der Briefwahl. Zur Auszählung der Briefwahlstimmen ist auch noch ein Briefwahl-Wahlleiter und Wahlhelfer zu benennen.



### **1.8 Stadt Bad Windsheim: Beteiligung Nachbargemeinden gemäß § 2 Abs. 2 BauGB;**

#### **- Entwurf Planung Baugebiet Nr.31, 2. Änderung „Nördliche Wiebelsheimer Straße“**

---

Das Planungsgebiet befindet sich direkt westlich des Breslauer Rings im Neubaugebiet im Westen der Stadt Bad Windsheim.

Bei dem Grundstück handelt sich um ein unbebautes Grundstück, das bisher als Spielplatz im Bebauungsplan festgesetzt war. Da im direkten Umfeld des Grundstücks ein großer Spielplatz geschaffen wurde, ist der bisher im Bebauungsplan vorgesehene kleine Spielplatz daher nicht mehr erforderlich.

Außerdem verlief bei der ursprünglichen Planerstellung über das Grundstück eine Strom-Freileitung. Mittlerweile ist die Freileitung abgebaut. Durch den Wegfall der Schutzzonen kann über diese Flächen anders verfügt werden. Im Sinne der landesplanerisch gewünschten Nachverdichtung soll dort eine Wohnbebauung realisiert werden.

Der Gemeinderat nimmt die Entwurfsplanung Baugebiet Nr.31 und die 2. Änderung „Nördliche Wiebelsheimer Straße“ zur Kenntnis.

Belange der Gemeinde Ergersheim werden nicht berührt.

### **1.9 Grundstücksräumung gemeindliches Anwesen FINr. 38, Gemarkung Seenheim – ehemals Hilde Schmidt**

---

Nach eingehender Beratung stimmt der Gemeinderat der Räumung der Gebäude auf der FINr. 38, Gemarkung Seenheim, zu.

### **1.10 Aus dem nichtöffentlichen Teil ist zu berichten:**

---

- Info zur Photovoltaikanlage Herrengasse 2
- Vorbesprechung Haushaltsplan 2024
- Vorbesprechung Neubau Feuerwehrrätehaus Seenheim
- Vergabe Baumpflegemaßnahmen im Rahmen der Verkehrssicherung geschädigter Bäume in Ermetzhofen
- Vergabe: Herrichten der Außenanlagen Gemeindezentrum
- Grundstücksverkauf FINr. 913/10, Gemarkung Ergersheim
- Grundstücksverkauf Teilfläche aus FINr 745, Gem. Ergersheim
- Sanierung/Ausbau „Mildeinsweg“  
Der Weg wird kein Spurweg, sondern erhält eine Asphaltdecke.

## **2. Vogelstimmenwanderung bei Ergersheim**

Der Landesbund für Vogel- und Naturschutz (LBV) bietet eine Vogelstimmenwanderung am Naturschutzgebiet „Gräfhof und Dachsberge“ bei Ergersheim am Sonntag, 05.05.2024 von 6.30 Uhr bis ca. 9:30 Uhr an.



Andrea Schön-Staudinger und Manfred Staudinger führen durch die Flur und entlang vom Mittelwald zu den Weinbergen. Dabei erläutern sie die vorkommende Vogelwelt.

Die Wegstrecke ist etwa 6 km lang und für Familien geeignet, wobei festes Schuhwerk erforderlich ist. Treffpunkt ist die Knaufhalle an der Straße von Ergersheim nach Oberntief. Denken Sie an ein Fernglas, falls vorhanden. Eine Anmeldung ist nicht notwendig.

gez. Schön-Staudinger

## **3. Die neue Boccia Saison ist eröffnet**

Jeder, der dieses einfach erlernbare Spiel einmal probieren möchte, ist herzlich willkommen. Wir spielen jeden Sonntag um 10.00 Uhr und Donnerstag um 19.00 Uhr für zirka eine Stunde. Einfach am Mehrgenerationenspielplatz vorbeikommen.



gez. Gerlinde Hoyle

## **4. Neuverpachtung des Sauwasenweiher; - FINr. 540, Gemarkung Ergersheim**

Der Sauwasenweiher in Ergersheim ist ab sofort neu zu verpachten. Bei Interesse bitte schriftliche Angebote an die Gemeinde bis 15.05.2024.

## **5. Die Landfrauen laden ein**

Am Mittwoch, dem 05.06.24 um 19.30 Uhr treffen wir uns zu einer Mittelalterführung in Bad Windsheim.

Eine Bürgerfrau im mittelalterlichen Gewand entführt uns bei einem Spaziergang durch die Gassen der Altstadt in die Zeiten von Anno dazumal.

Anmeldung bis 26.05.24 bei Lore Reiner, Tel.:581. Kosten: keine!  
Treffpunkt zur gemeinsamen Abfahrt an der Kirche 19.05 Uhr

Herzliche Einladung an Alle!

gez. die Landfrauen

## **6. Infos aus der Stallwirtschaft Döbert**

### Feiertage in der Stallwirtschaft

1. Mai ab 11:30 Uhr Bier vom Fass und Vesperei
9. Mai Himmelfahrt >>>> ab 10 Uhr Weißwoschd-frühstück bis 14 Uhr



### 1. Jahr Stallwirtschaft Jubiläumswochenende

3. Mai Wirtshaussingen mit'n Quetschen Ernst
4. Mai Currywoschd – Samstag
5. Mai Kaffee & Kuchen und andere Leckereien  
- für unsere Kleinen Gäste steht an dem Wochenende eine Hüpfburg zur Verfügung! gez. Familie Döbert

### 8. Mai Herzliche Einladung zur "ProWin" Vorführung:

Kennst du das? Kalk im Badezimmer? Fett in der Küche? Hast du einen Backofen und Fenster? Dann komm vorbei! Viola Lechner-Bojovic zeigt uns unverbindlich alles zum Thema Reinigung und Pflege und bringt den Wasserstaubsauger mit. Treffpunkt um 19 Uhr in der Stallwirtschaft. Für Getränke und Snacks ist gesorgt, wir freuen uns auf zahlreiches Erscheinen.

gez. Viola Lechner-Bojovic & Tatjana Döbert

## **7. Reitturnier in Uffenheim zum 100-jährigen**

Der Reit- und Fahrverein Uffenheim richtet anlässlich seines 100-jährigen Bestehens ein großes Reitturnier vom 25.-26.05.2024 aus.



Der Reit- und Fahrverein Uffenheim e.V. gilt als einer der ältesten Reitvereine Bayerns. In Uffenheim fanden schon süddeutsche Meisterschaften sowie weitere viele große Reitturniere statt. In den 60iger Jahren war das Uffenheimer Walpurgi-Turnier sehr bekannt und erfreute sich großer Beliebtheit. Nach einigen Jahren Turnierpause etabliert sich langsam wieder ein großes Turnier in Uffenheim. Neben WBO-Prüfungen für den Nachwuchs finden dieses Jahr Springprüfungen bis zur Klasse M statt, sowie Jungpferdeprüfungen bis zur Klasse L. Als Highlight gilt das Flutlichtspringen am Samstagabend, das immer viele Zuschauer anlockt. Neben dem sportlichen Ereignis ist auch bestens für das leibliche Wohl gesorgt. Außerdem werden am Samstagabend langjährige Mitglieder für ihr Engagement und die Weiterentwicklung des Vereins geehrt und auf eine lange Vereinsgeschichte zurückgeblickt.

## **8. Agrarfoliensammlung; - Termine in Uffenheim und Bad Windsheim**



Im Mai findet die diesjährige Foliensammlung der Abfallwirtschaft des Landkreises Neustadt a. d. Aisch-Bad Windsheim statt. Bei der mobilen Foliensammlung in Uffenheim und Bad Windsheim, wie auch bei der ganzjährigen Abgabe in Dettendorf sind folgende Punkte zu beachten:

### Angenommen werden:

- Agrarfolien (Agrar- Silofolie, Abdeckfolien, schwarz, weiß, UV-beständig)
- Wickelstretch (Wickelfolie, Stretch- oder Schrumpffolien von Silageballen)
- Netze und Schnüre von Rundballen sowie Bänder aus Kunststoff

BigBags und Gittergewebefolien sind von der Annahme ausgenommen. Es dürfen keine Steine, Holzstücke, Metalle oder Fremdkunststoffe enthalten sein. Die Kunststoffe können nur angenommen werden, wenn sie sortiert, zudem gereinigt, besenrein, gebündelt, vorgepresst und trocken sind. Nur so kann das Material einer Verwertung zugeführt und nur so können die Kosten möglichst gering gehalten werden. Werden die Kriterien nicht eingehalten, sind die Kunststoffe von der Verwertung ausgeschlossen.

Aufgrund der anhaltenden Beeinträchtigungen des Kunststoffmarktes ist es allerdings auch in diesem Jahr nicht möglich, die Folien kostenfrei entgegenzunehmen. Es wird daher ein Entgelt von 40 Euro je Kubikmeter angeliefertes Material erhoben. Die Bezahlung vor Ort ist nur mittels Bargeld möglich, eine Annahme auf Rechnung ist nicht möglich.

Termine für die Foliensammlung sind am Dienstag, 7. Mai und Mittwoch, 8. Mai 2024 am Festplatz in Uffenheim. Am Dienstag, 14. Mai 2024 werden Folien am Festplatz in Bad Windsheim entgegengenommen. Annahmezeiten sind jeweils von 09.00 bis 13.00 Uhr.

Die Materialien können am Sammeltag zu den vorgegebenen Zeiten am genannten Ort abgegeben werden. Sie dürfen nicht vorher dort abgelagert werden. Auf die Verpflichtung der Anlieferer zur Sicherung der Ladung wird verwiesen. Über die punktuelle Foliensammlung hinaus werden landwirtschaftliche Folien ganzjährig am Gewerbewertstoffzentrum der Energie- und Verwertungsanlage Dettendorf angenommen.

### Kontakt:

Abfallberatung des Landkreises, Sarah Kuhlmann, Tel. 09161 92-6380, E-Mail: [abfall@kreis-nea.de](mailto:abfall@kreis-nea.de)



## **9. Familienstützpunkt Uffenheim**

- 02.05.2024 Sternstunden in der Natur für Kleinkinder im Alter von 6 Monate bis 3 Jahre (mit Anmeldung unter 01515-2963065 oder fsp.uffenheim@elkb.de)
- 08.05.2024 Baby- und Kleinkindsprechstunde mit Annemarie Lang Kleine Gesprächsrunde zu dem Thema „Bindung“ (mit Anmeldung unter 01515-2963065 oder fsp.uffenheim@elkb.de)
- 11.05.2024 Eröffnung „Neues Haus der Kirche“
- 21.05.2024 Frühstückstreff für Schwangere und Familien mit Kindern von 0 – 3 Jahren (mit Anmeldung unter 01515-2963065 oder fsp.uffenheim@elkb.de)
- 21.05.2024 1. Hilfe-Kurs am Kleinkind (mit Anmeldung unter 01515-2963065 oder fsp.uffenheim@elkb.de)

## **10. Ungewollt kinderlos**

Neue Selbsthilfegruppe >>>Anlaufstelle für Betroffene: Schätzungsweise mehr als eine Million Paare in Deutschland sind von einem unerfüllten Kinderwunsch betroffen. Dies ist eine große emotionale Belastung und kann eine schwere Lebenskrise auslösen. Oft fühlt man sich im Freundes- oder Familienkreis damit alleine.



Nicht betroffene Personen können den emotionalen Leidensweg ungewollt Kinderloser meist nur schwer nachvollziehen. Aus diesem Grund startete ein betroffenes Paar aus Neustadt/Aisch die Selbsthilfegruppe „Ungewollt Kinderlose“. In der Selbsthilfegruppe können sich Betroffene vertraulich austauschen, gegenseitig bei der emotionalen Verarbeitung unterstützen und über alternative Lebenswege diskutieren.

Die Selbsthilfegruppe trifft sich jeden ersten Mittwoch im Monat um 19.30 Uhr im Gebäude der Caritas, Ansbacher Straße 6 in 91413 Neustadt/Aisch. Um vorherige Anmeldung per Mail an [mail@plan-b-nea.de](mailto:mail@plan-b-nea.de)

## **11. Wahlergebnisse Neuwahlen Jagdgenossen Ermetzhofen**

Vorstand        Oliver Sämann  
2. Vorstand    Model Heike  
Kassier        Dirk Rabenstein  
Kassenprüfer   Stefan Heindel und Markus Hegwein  
Beisitzer      Franz Behringer

## **12. Grüngut- und Glascontainerplatz**

Immer wieder werden Gegenstände am Containerplatz entsorgt, die auf den Wertstoffhof gehören. Dies ist ein großes Ärgernis und wir verfügen, dies zu beachten.

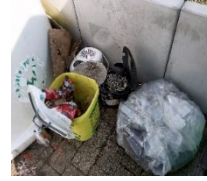

gez. Springmann, Bürgermeister

## **13. Spruch des Monats:**

**Verschwende Deine Zeit  
nicht mit Erklärungen.  
Die Menschen hören nur,  
was sie hören wollen.**

**(Paulo Coello\*1947 bras. Schriftsteller)**

Ihr



Dieter Springmann  
1. Bürgermeister

## Krisendienst Mittelfranken

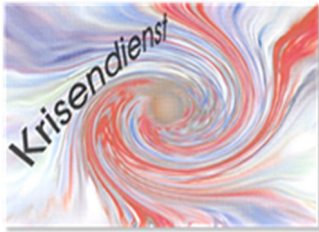

Hilfe für Menschen in seelischen Notlagen

Mo.-Do. 18 bis 24 Uhr

Fr. 16 bis 24 Uhr

Sa. So. 10 bis 24 Uhr

Telefon: **0911 / 42 48 55 – 0**

## Frauenhaus Ansbach



Beratung, Hilfe, Schutz  
und Unterkunft bei  
häuslicher Gewalt und  
(Ex-) Partner-Stalking

E-Mail: [frauenhaus@caritas-ansbach.de](mailto:frauenhaus@caritas-ansbach.de)

## Frauennotruf NEA



täglich von 8.00 bis 24.00 Uhr erreichbar

## NEA Mobil





## Wichtige Nummern innerhalb der Gemeinde

1. Bürgermeister Springmann	09847/96800	0151/59039106
2. Bürgermeister Förster	09847/95932	0171/6501331

### Ortssprecher:

Ergersheim: Jörg Rabenstein	09847/242	0151/64020172
Ermetzhofen: Walter Bilke	09847/95929	
Neuherberg: Dieter Förster	09847/95932	0171/6501331
Seenheim: Markus Hain	09847/249	0160/99459820

### Feuerwehrkommandanten:

#### Ergersheim:

1. Kdt. Edgar Weyhknecht	09847/985609	0160/96343558
2. Kdt. Klaus Geer	09847/458	0151/59481240

#### Ermetzhofen:

1. Kdt. Markus Hegwein	09847/9849432	0171/8170060
2. Kdt. Johannes Hartmann	09847/9299924	0175/8777209

#### Neuherberg:

1. Kdt. Martin Centmayer	09847/763	0151/56956776
2. Kdt. Michael Hornung	09847/361	0171/8152938

#### Seenheim:

1. Kdt. Werner Lang	09847/558	0151/21684923
2. Kdt. Udo Wiederer	09847/984848	0171/3508033

#### Hausmeister

Frau Erika Zeller, Mühleite 12 09847/534

#### Wasserwart

Herr Günther Scharf, Mühleite 4 09847/506 0151/10359350

#### Schuttplatz

Herr Günther Scharf, Mühleite 4 09847/506 0151/10359350  
Herr Werner Reuter 09847/445 0151/51263552